



ふくしだより

第6回社会福祉大会を開催しました!



3月12日、第6回住田町社会福祉大会を開催し、地域の社会福祉事業に永年にわたり貢献いただいた社会福祉事業功労者5名、永年勤続功労者22名を表彰いたしました。
※詳細は5ページへ!

社会福祉法人 住田町社会福祉協議会

岩手県気仙郡住田町世田米字川向96-5
TEL 0192-46-2300 FAX 0192-46-2321

おらほの事業所

- ◆ 居宅介護支援事業所
- ◆ 訪問介護事業所
- ◆ 訪問入浴介護事業所
- ◆ アンルス通所介護事業所
- ◆ デイサービスセンターとだて
- ◆ グループホームかっこう

- | | |
|--------------|------------------|
| 世田米字川向 96-5 | TEL 0192-46-2300 |
| 世田米字川向 96-5 | TEL 0192-47-3357 |
| 上有住字和田野 12-5 | TEL 0192-48-3300 |
| 上有住字和田野 12-5 | TEL 0192-48-3300 |
| 下有住字十文字 89-2 | TEL 0192-47-3104 |
| 下有住字十文字 89-2 | TEL 0192-47-3103 |

QRコードからホームページとFacebookにアクセスできます!



ホームページ



Facebook

令和3年度 社会福祉協議会 事業方針

I 基本方針

令和2年度は第2期「住田町地域福祉活動計画」の初年度としてスタートを切りましたが、新型コロナウイルス感染症という新たな脅威に翻弄された1年となりました。

迎えて令和3年度においても、新型コロナウイルス感染症対策をとりつつ事業運営の見直しを図りながら、住田町の福祉の推進に努めてまいります。

地域福祉においては、昨年町内各地区に配置した相談員が一定の成果を上げています。今年度も引き続き相談業務専門職を配置し、地区公民館、民生委員などと連携して地域課題に取り組んでまいります。

介護保険事業においては、今年度まさに「変化の年」になります。「デイサービスセンターとだて」「アンルス通所介護事業所」の事業を機能別にし、サービス内容を全面的に見直してまいります。「とだて」には、リハビリ専門職を配置し、リハビリテーションと介護予防事業を一体的に実施したいと考えています。「アンルス」は看護・介護の強化を図り、今までの事業を継続しながら中～重度の方への対応の充実を図ってまいります。

これら事業の開始時期や、詳細情報については、後日改めて周知いたします。

私共は、コロナ禍において在宅で生活していくために必要な支援の継続や、地域の皆様とのつながりを途切れさせない支援の重要性を強く感じています。「ずっと住みたい町で、共に支え合い、安心していきいきと暮らせる福祉のまち」をつくるため、役職員一同取り組んでまいります。

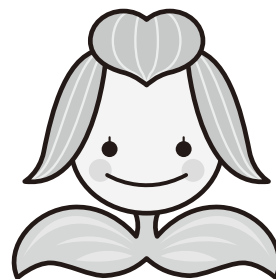

地域福祉事業 について

- 総合相談窓口を充実させます。困ったときにすぐ相談できる体制づくりや、各地区担当の相談員が地域に出向き、支援を行います。
- 地域の見守り体制の強化、災害時の安否確認方法の普及を図るため、地域の皆様と協力して防災福祉マップを作成します。

在宅福祉活動 について

- 介護サービス事業では、ご利用者様の身体機能低下を防ぎ、自立した生活を営んでいただけるように支援します。
- コロナ禍でも必要な在宅支援サービスが継続して提供出来るよう体制を整えてまいります。

法人運営の 基盤整備

- ふくしだよりやホームページの他、Facebookを活用するなど情報発信の幅を広げ、広い世代に社会福祉についての興味を持ってもらえるよう働きかけます。
- 役員による企画委員会や職員による研修、業務改善等の各委員会活動を積極的にを行い、法人としてのスキルアップを図ります。

社会福祉法人 住田町社会福祉協議会

住田町社会福祉協議会事業体系

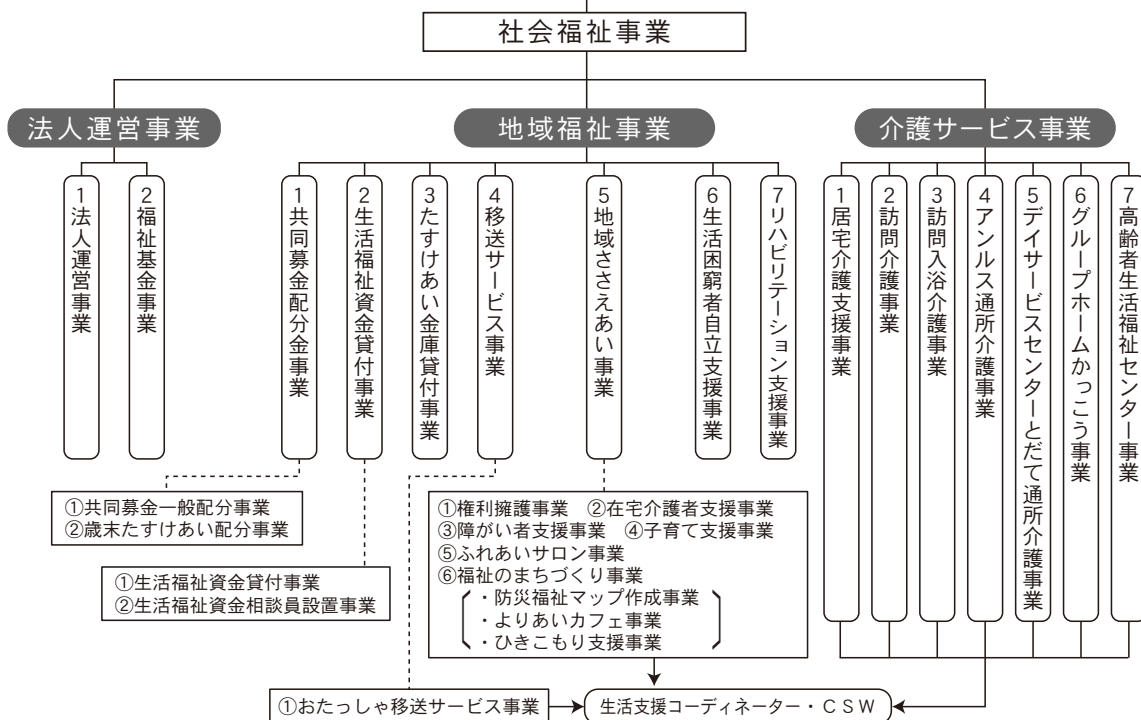

令和3年度 資金収支予算

(自) 令和3年4月1日

(至) 令和4年3月31日

【収入の部】

(単位: 千円)

勘定科目	予算額
事業活動による収入	
会費収入	1,758
寄附金収入	600
経常経費補助金収入	19,318
受託金収入	17,860
貸付事業収入	300
介護保険事業収入	302,943
老人福祉事業収入	646
障害福祉サービス等事業収入	3,763
補助金事業収入	10
その他の事業収入	520
受取利息配当金収入	41
その他の収入	210
事業活動収入計 ①	347,969
施設整備等による収入	
施設整備等補助金収入	0
施設整備等収入計 ②	0
その他の収入	
積立資産取崩収入	5,200
拠点区分間繰入金収入	36,759
サービス区分間繰入金収入	25
その他の活動による収入	0
その他の活動収入計 ③	41,984

【支出の部】

(単位: 千円)

勘定科目	予算額
事業活動による支出	
人件費支出	271,937
事業費支出	40,614
事務費支出	29,933
その他事業支出	895
貸付事業支出	500
助成金支出	2,485
負担金支出	533
事業活動支出計 ④	346,897
施設整備等による支出	
固定資産取得支出	10,500
ファイナンス・リース債務の返済支出	210
施設整備等支出計 ⑤	10,710
その他の活動による支出	
積立資産支出	2,042
拠点区分間繰入金支出	36,759
サービス区分間繰入金支出	25
その他の活動による支出	20
その他の活動支出計 ⑥	38,846
予備費支出 ⑦	3,000
当期資金収支差額合計 ⑧	-9,500
(①+②+③) - (④+⑤+⑥+⑦)	
前期末支払資金残高 ⑨	174,048
当期末支払資金残高 ((⑨+⑧))	164,548

会 長
菅 野 孝 男
副 会 長
村 上 繁 喜
常任理事兼事務局長
金 野 千 津
参 事
菅 野 英 子

職員体制一覽

令和3年度 住田町社会福祉協議会組織図

総務課長	金 野 千 津	総務課課長補佐	菊 池 和 子	他7名
介護保険課長	金 野 千 恵 美	居宅介護支援所長	横 澤 和 子	他5名
介護保険課長補佐	吉 田 秀 昭	訪問介護所長	中 里 ち え み	他18名
		アールス通所介護所長	菊 池 徳 子	他13名
		訪問入浴所長 (兼務)	菊 池 徳 子	他3名
		デイサービスセンターとだて所長	水 野 直 子	他11名
		グループホームかつこう所長	佐 藤 京 子	他10名

住田町社会福祉協議会職員募集

- ◆雇用形態：準職員、パート職員
- ◆勤務内容：ヘルパー、介護職員
- ◆勤務地：住田町内
- ◆給 与：社協規定による
- ◆募集人数：若干名
- ◆年 齢：18～60歳まで

※介護経験の有無は問いません。

※詳細につきましては、社会福祉協議会 (☎46-2300) までお問い合わせください。

新所長・新職員紹介



●アールス通所介護事業所 所長 ^{きくち のりこ} 菊池 徳子

4月からアールス通所介護事業所の所長になりました菊池徳子です。所長としては不慣れな部分があると思いますが、心機一転、職員みんなと協力して、皆さまが笑顔で「楽しかった」「また来たい」と思っただけのようなアールスを目指しますので、よろしくお願ひいたします！



●訪問介護事業所 所長 ^{なかさと} 中里 ちえみ

4月から訪問介護事業所所長となりました中里ちえみです。これまで訪問介護事業所職員として利用者の皆さまが住み慣れた町で安心して暮らすことが出来るよう励んでまいりました。これからは所長として皆さまのお役に立てるよう、事業所職員と協力し合いながらより一層頑張りたいと思いますので、どうぞよろしくお願ひいたします。



●デイサービスセンターとだて 作業療法士 ^{なかむら あいり} 中村 碧里

昨年の12月からデイサービスセンターとだてに勤務している中村碧里です。以前は釜石市内の施設で作業療法士として働いておりました。地元住田町で今までの経験を活かし、利用者様やご家族様の気持ちに寄り添ったサービスを提供出来るよう頑張りたいと思いますので、宜しくお願ひします。

社会福祉大会で表彰された方々をご紹介します

第6回住田町社会福祉大会を3月12日に開催いたしました。
表彰された方々は以下のとおりです。

社会福祉事業功労者

社会福祉事業に従事されている方で、永年にわたり町内の社会福祉事業にご貢献いただいた方々を讃え表彰いたしました。

受賞者

高橋 竜哉 様
菅野 孝男 様
高萩 久之 様
柘植 孝子 様
日野美佐子 様



永年勤続功労者

町内の社会福祉法人の職員で20年以上勤続された方々を讃え表彰いたしました。

社会福祉法人鳴瀬会

吉田美奈子 様 佐々木洋子 様 紺野貴代子 様 佐々木純子 様
遠藤 美樹 様 吉田レイ子 様 大和田和美 様 長谷川孝子 様
熊谷 修 様 高橋 博子 様 遠藤 桃恵 様 吉田 暁子 様
吉田 優子 様

住田町社会福祉協議会

吉田 秀昭 様 黒澤 康子 様 水野 直子 様 金野千恵美 様
佐藤 京子 様 菊池 和子 様 紺野 ちや 様 佐藤 千寿 様
澁佐 敏恵 様



授賞式の様子。
コロナ感染症予防のため、代表受領者のみの出席となりました。



受賞された方々には賞状と記念品が贈呈されました。

社会福祉大会 Q&A

Q1. 社会福祉大会ってどんな大会？

- Ⓐ 町民総参加による福祉の町づくりを推進することを目的とした大会です。
さらに、町内の社会福祉事業功労者や社会福祉団体役職員等の功績を讃える大会で、令和2年度から毎年開催いたします。

Q2. 住田町老人クラブ大会「大樹祭」（3年に1度）と一緒に開催していたのでは？

- Ⓐ 大樹祭はこれまで通り3年に1度の開催で今年の11月に開催を予定しております。

Q3. 町内の社会福祉事業への功績を讃えて表彰とありますが、他にも該当の方がいるのでは？

- Ⓐ 住田町社会福祉大会では県や町で功労者として表彰されていない方を対象としています。

令和2年度 赤い羽根共同募金助成事業報告

皆様からいただいた募金は、下記の学校や団体等に助成されました。

世田米小学校	手をつなぐ育成会	音声訳ボランティア りぼん	介護者リフレッシュ事業
有住小学校	子ども会育成会連絡協議会	ボランティア講座	ふれあいサロン
有住中学校	民生児童委員協議会	ボランティア活動連絡会	よりあいカフェ
住田高等学校	身体障害者協会	老人クラブ連合会	ふくしだより
世小ことばを育む親の会	特定非営利活動法人カトレア	K I T 工房	

みなさまのあたたかいお気持ちに
心から感謝申し上げます



みなさまからいただいた募金は、高齢者・障がい者・児童・ボランティア・サロン活動など、町内のさまざまな地域福祉活動の推進に役立てられています。

～助成による活動の一部をご紹介します～



有住中学校

地域の方々へ日頃の感謝を込めたカードをお送りしました。



老人クラブ連合会

グラウンドゴルフ大会やゲートボール大会を開催し、健康増進や相互交流の場づくりを行いました。



音声訳ボランティア りぼん

目の見えない方々のために、広報すみの音声録音テープを作成しお送りしました。



介護者リフレッシュ事業

日頃から在宅介護に努めている方々のリフレッシュのため、ラフターヨガ（笑いヨガ）教室を開催しました。

民生児童委員は地域の身近な相談役です

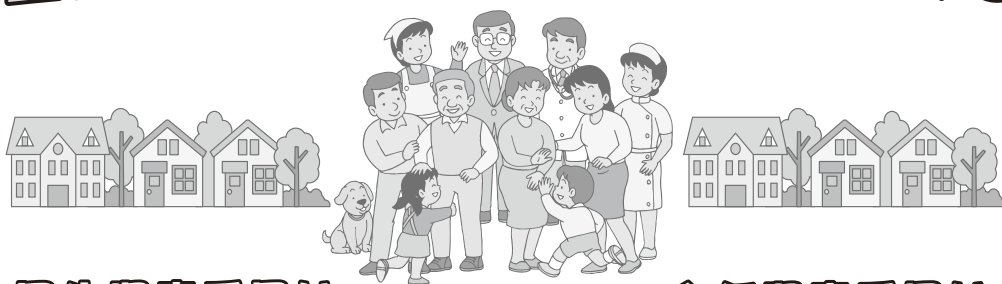

民生児童委員は

厚生労働大臣から委嘱された**地域福祉を担うボランティア**です。

同じ地域で生活する住民の一員として、さまざまな生活上の困りごとの相談に応じ、必要な支援を受けられるよう、地域の専門機関への「**つなぎ役**」を担っています。

主任児童委員は

民生児童委員活動のなかでも、学校などと連携し、子どもや子育てに関する支援を担うために選任されています。世田米と有住に各1名の主任児童委員が配置され活動しています。

5月12日～18日は民生児童委員活動強化週間です。
感染症対策を実施しながら、担当地区の訪問を予定しています！

弁護士相談

※令和3年4月から所得に応じて有料となります。

東日本大震災の被災者に対する援助のための無料法律相談は令和3年3月31日で終了しましたが、引き続き弁護士相談を受付けています。

料金等詳細については下記へお問い合わせください。

- ◆事前予約制です。各相談日先着で2組受け付けます。
相談開始時間は①17時00分からと②18時00分からの2枠です。
- ◆個室にて相談にあたりますので、第三者に相談内容が漏れることはありません。
- ◆お問い合わせ先：住田町社会福祉協議会（☎46-2300）

■相談予定日 **5月25日(火)** **6月16日(水)**
7月27日(火) **8月24日(火)** **9月29日(水)**



生活のお困りごとについてのご相談は

ニニカセンター

☎0192-46-2300
(住田町保健福祉センター)

社会福祉法人
住田町社会福祉協議会

【開設時間】 8:30～17:30

【開設場所】 住田町保健福祉センター
(住田町世田米字川向 96-5)

よりあいカフェ(地域型)新規運営者募集!

よりあいカフェは誰もが気兼ねなく寄り合い、お茶を飲んだり、話語りをするところです。

地域型のよりあいカフェは、町内に17か所設置されています。

あなたの地域にも新しくよりあいカフェを作ってみませんか?

社会福祉協議会ではよりあいカフェ立ち上げをお手伝いしています。

よりあいカフェの運営に関心のある方、運営を行ってみたい方は、住田町社会福祉協議会へお問い合わせください。(☎46-2300)



令和2年度に新しく出来たおおまたカフェでの七夕会の様子

コロナ禍だからこそ、地域のつながりを強くしていきましょう!

防災福祉マップを作ってみませんか?

防災福祉マップは地域での日頃の見守り体制を構築するとともに、災害時の安否確認の方法を一人一人が理解し自主防災に役立てるものです。

社会福祉協議会では、自治公民館単位での防災福祉マップ作りを支援しています。

関心のある方は、住田町社会福祉協議会へお問い合わせください。(☎46-2300)



恵山地区での防災福祉マップ作成の様子(令和2年度)

【防災福祉マップ作成済み地区】

中沢、大股(全地区)、月山、火の土、両向、恵山、坂本、天嶽、五葉(全地区)

善意のご寄附ありがとうございました

令和3年3月1日から令和3年4月15日において、個人・団体から寄付金・物品寄附をいただきました。いただいた寄付金・物品は社会福祉協議会の福祉事業に活用して参ります。

誠にありがとうございました。

【寄付金】

◆**団体** 住田町グラウンドゴルフ協会 様 32,100円
根っ子の会 様 35,000円

◆**個人** 村上勢子 様・吉田京一 様・匿名 様

【物品寄附】

防護服支援プロジェクト応援団体
株式会社 新 様 防護服200着



防護服ご寄付の様子

住田町シルバー人材センターでは令和3年度の新規会員を募集します!

シルバー人材センターに興味がある方や60歳以上の健康で働く意欲のある方! まずはお気軽にお問い合わせください!

事務局: 金野 (☎46-2300)



このふくしだよりは、皆様からお寄せいただいた赤い羽根共同募金の助成を受けて発行しています。